

Ebbeløkke Vandværk

Indkaldelse og bilag til ordinær generalforsamling

d. 11. juni 2016

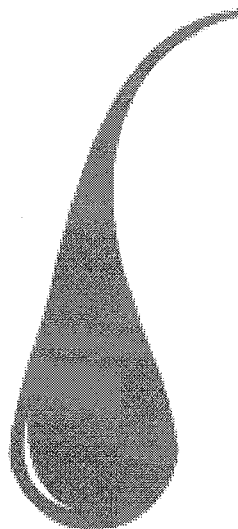

Brønshøj Strandvej 2 • Lumsås

4500 Nykøbing Sj.

Tlf.: 59 32 10 08 - mandag - torsdag kl. 9⁰⁰ - 12⁰⁰

Hjemmeside: www.eva-vand.dk

E-mail: eva-vand@mail.dk

Lumsås d. 20.05.2016

I forbindelse med indkaldelsen til generalforsamlingen d. 11/6 2016 tilsendes alle andelshavere følgende:

Indholdsfortegnelse

Tilmelding til spisning	2
Adresseændring.....	2
Indkaldelse til generalforsamling.....	3
Regnskab	4
Budget 2016/2017	18
Anslåede indtægter 2016-2017	18
Forslag til takstblad.....	19
Ydelser til andre værker	20
Målerkontrol (egen):	20
Information vedr. vandkvalitet.....	21
Måleraflæsning.....	22
Rydning omkring målerbrønden	22
Leveringsbestemmelser.....	23
Klagemulighed	23
Nyt format af bilag.....	23
Vandspild koster	23
"Et godt råd"	24

Tilmelding til spisning

I forbindelse med generalforsamlingen vil der blive serveret et let traktement, bestående af smørrebrød og vand/øl. Max. 2 deltagere pr. andelshaver.

Deltagelse i spisning kræver tilmelding, hvilket skal ske senest den 3. juni

Husk navn og grundadresse/andelsnummer (se vedlagte deltagerkort) + antal deltagere.

Adresseændring

Ved flytning/ændring af postadresse: husk venligst at give vandværket besked, idet vi ikke får oplysningerne automatisk fra folkeregistret. Adresseændring kan foretages på vores hjemmeside.

Med venlig hilsen

Bestyrelsen

Indkaldelse til generalforsamling

Hermed indkaldes til ordinær generalforsamling

Lørdag den 11. juni 2016 kl. 11⁰⁰

Odden Forsamlingshus, Skoletoften 6 - 4583 Sjællands Odde

Dagsorden:

1. Valg af dirigent
2. Beretning
3. Regnskab fremlægges af Registreret Revisor Gert Jensen
4. Fastsættelse af honorar
5. Fastsættelse af budget
 - Forslag fra bestyrelsen (se side 18)
6. Fastsættelse af vandafgift
 - Forslag fra bestyrelsen (se side 19)
7. Indkomne forslag (der er ikke indkommet forslag)
8. Valg

Følgende poster og personer er på valg:

Formand	Martin Carlsen		3-årig periode (<i>modtager genvalg</i>)
Bestyrelsessuppleant	Niels Andersson	Helårsstatus	2-årig periode (<i>modtager genvalg</i>)
Bestyrelsessuppleant	Henning Madsen	Fritidsstatus	2-årig periode (<i>modtager genvalg</i>)
Revisor	Jørgen Holmenlund		1-årig periode (<i>modtager genvalg</i>)
Revisorsuppleant	Ole Nybjerg		1-årig periode (<i>modtager genvalg</i>)

Følgende poster og personer er *ikke* på valg:

Bestyrelsesmedlem	Niels Jensen	Helårsstatus	3-årig periode (valg i 2017)
Bestyrelsesmedlem	Nicolaus Peters	Fritidsstatus	3-årig periode (valg i 2017)
Bestyrelsesmedlem	Niels P. Hansen	Helårsstatus	3-årig periode (valg i 2018)
Bestyrelsesmedlem	Hans Chr. Andersen	Fritidsstatus	3-årig periode (valg i 2018)

I henhold til § 8 i vedtægterne skal bestyrelsen bestå af mindst 2 fastboende og 2 fritidshusejere. Endvidere skal der vælges to bestyrelsessuppleanter, henholdsvis en fastboende og en fritidshusejer.

9. Eventuelt
10. Let frokost – **husk tilmelding** (se side 2)

Med venlig hilsen
Ebbeløkke Vandværk
Bestyrelsen

Stamoplysninger

Selskabet

Ebbeløkke Vandværk a.m.b.a.
Brønshøj Strandvej 2, Lumsås
4500 Nykøbing Sj.

Telefon:	59321008
E-mail:	eva-vand@mail.dk
Hjemstedskommune:	Odsherred
CVR-nummer:	77490612
Regnskabsperiode:	1. januar 2015 - 31. december 2015

Hovedaktivitet

Selskabets formål er ifølge vedtægterne, levering af vand til nærområdet.

Bestyrelse

Martin Carlsen
Niels Jensen
Nicolaus Peters
Niels P. Hansen
Hans Chr. Andersen

Revisor

Dansk Revision Holbæk
Godkendt revisionspartnerselskab
Svanestræde 9
4500 Nykøbing Sj.

Kontaktperson:

Gert Jensen

Bestyrelsens påtegning

Bestyrelsen har i dag behandlet og godkendt årsregnskab for 2015.

Årsregnskab aflægges i overensstemmelse med årsregnskabsloven og vandværkets vedtægter.

Det er vor opfattelse, at årsregnskabet giver et retvisende billede af vandværkets aktiver, passiver, finansielle stilling pr. 31. december 2015 samt af resultatet af vandværkets aktiviteter for regnskabsåret 1. januar 2015 - 31. december 2015.

Der er efter regnskabsafslutningen ikke indtruffet begivenheder, der væsentligt vil kunne påvirke vurderingen af vandværkets finansielle stilling.

Årsrapporten indstilles til generalforsamlingens godkendelse.

Nykøbing, 4. marts 2016

Bestyrelsen:

Martin Carlsen
Formand

Niels Jensen

Nicolaus Peters

Niels P. Hansen



Hans Chr. Andersen

Påtegning afgivet af foreningens revisor:

Som andelshavernes revisor valgt på generalforsamlingen, har jeg gennemset vandværkets bilagsmateriale og konstateret at de likvide beholdninger er tilstede.

Det rent revisionsmæssige er foretaget af den af bestyrelsen valgte registreret revisor, der henvises til påtegningen i årsregnskabet.

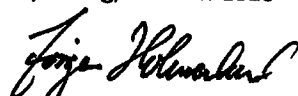
Nykøbing, 4. marts 2016

Jørgen Holmenlund
Foreningens revisor

Den uafhængige revisors påtegning på årsregnskabet

Til medlemmerne i Ebbeløkke Vandværk a.m.b.a.

Vi har revideret årsregnskabet for Ebbeløkke Vandværk a.m.b.a. for regnskabsåret 1. januar 2015 - 31. december 2015, der omfatter anvendt regnskabspraksis, resultatopgørelse, balance og noter. Årsregnskabet udarbejdes efter årsregnskabsloven samt vandværkets vedtægter.

Ledelsens ansvar for årsregnskabet

Vandværkets ledelsen har ansvaret for udarbejdelsen af et årsregnskab, der giver et retvisende billede i overensstemmelse med årsregnskabsloven og vedtægterne. Ledelsen har endvidere ansvaret for den interne kontrol, som ledelsen anser nødvendig for at udarbejde et årsregnskab uden væsentlig fejlinformation, uanset om denne skyldes besvigelser eller fejl.

Revisors ansvar

Vores ansvar er at udtrykke en konklusion om årsregnskabet på grundlag af vores revision. Vi har udført revisionen i overensstemmelse med internationale standarder om revision og yderligere krav ifølge dansk revisorlovgivning. Dette kræver, at vi overholder etiske krav samt planlægger og udfører revisionen for at opnå høj grad af sikkerhed for, at årsregnskabet er uden væsentlig fejlinformation.

En revision omfatter udførelse af revisionshandlinger for at opnå revisionsbevis for beløb og oplysninger i årsregnskabet. De valgte revisionshandlinger afhænger af revisors vurdering, herunder vurderingen af risici for væsentlig fejlinformation i årsregnskabet, uanset om denne skyldes besvigelser eller fejl. Ved risikovurderingen overvejer revisor intern kontrol, der er relevant for virksomhedens udarbejdelse af et årsregnskab, der giver et retvisende billede. Formålet hermed er at udforme revisionshandlinger, der er passende efter omstændighederne, men ikke at udtrykke en konklusion om effektiviteten af virksomhedens interne kontrol. En revision omfatter endvidere vurdering af, om ledelsens valg af regnskabspraksis er passende, om ledelsens regnskabsmæssige skøn er rimelige samt den samlede præsentation af årsregnskabet.

Det er vores opfattelse, at det opnåede revisionsbevis er tilstrækkeligt og egnet som grundlag for vores konklusion. Revisionen har ikke givet anledning til forbehold.

Konklusion

Det er vores opfattelse, at årsregnskabet giver et retvisende billede af vandværkets aktiver, passiver og finansielle stilling pr. 31. december 2015 samt af resultatet af vandværkets aktiviteter for regnskabsåret 1. januar 2015 - 31. december 2015 i overensstemmelse med årsregnskabsloven og vandværkets vedtægter.

Holbæk, 4. marts 2016

Dansk Revision Odsherred

Godkendt revisionspartnerselskab, CVR-nr. 28853343

Gert Jensen

Partner, registreret revisor

Anvendt regnskabspraksis

Generelt

Årsrapporten er aflagt i overensstemmelse med årsregnskabslovens bestemmelser for regnskabsklasse A samt vandværkets vedtægter.

Årsregnskabet er aflagt efter samme regnskabspraksis som sidste år.

Generelt om indregning og måling

Aktiver indregnes i balancen, når det er sandsynligt, at fremtidige økonomiske fordele vil tilflyde vandværket, og aktivets værdi kan måles pålideligt.

Forpligtelser indregnes i balancen, når det er sandsynligt, at fremtidige økonomiske ressourcer vil fragå vandværket, og forpligtelsens værdi kan måles pålideligt.

Ved første indregning måles aktiver og forpligtelser til kostpris. Efterfølgende måles aktiver og forpligtelser som beskrevet for hver enkelt regnskabspost nedenfor.

Ved indregning og måling tages hensyn til forudsigelige tab og risici, der fremkommer inden årsrapporten aflægges, og som be- eller afkræfter forhold, der eksisterede på balancedagen.

Indtægter indregnes i resultatopgørelsen i takt med, at de indtjenes, herunder indregnes værdireguleringer af finansielle aktiver og forpligtelser, der måles til dagsværdi eller amortiseret kostpris. Endvidere indregnes omkostninger, der er afholdt for at opnå årets indtjening, herunder afskrivninger, nedskrivninger og hensatte forpligtelser samt tilbageførsler som følge af ændrede regnskabsmæssige skøn af beløb, der tidligere har været indregnet i resultatopgørelsen.

Resultatopgørelsen

Nettoomsætning

Nettoomsætning indregnes i resultatopgørelsen, såfremt levering og risikoovergang til køber har fundet sted inden regnskabsårets udgang. Nettoomsætning indregnes excl. moms.

Andre driftsindtægter og -omkostninger

Andre driftsindtægter og -omkostninger indeholder regnskabsposter af sekundær karakter i forhold til vandværkets hovedaktivitet.

Andre eksterne omkostninger

Andre eksterne omkostninger omfatter omkostninger til distribution, salg, administration, lokaler, tab på debitorer mv.

Personaleomkostninger

Personaleomkostninger omfatter løn og gage samt sociale omkostninger, pensioner mv. til vandværkets personale.

Finansielle indtægter og omkostninger

Finansielle poster omfatter renteindtægter og -omkostninger, og indregnes i resultatopgørelsen med de beløb, der vedrører regnskabsåret.

Anvendt regnskabspraksis

Materielle anlægsaktiver

Materielle anlægsaktiver måles til kostpris med fradrag af akkumulerede afskrivninger. Der foretages lineære afskrivninger baseret på en vurdering af de enkelte aktivers forventede brugstider og restværdi. Der afskrives ikke på grunde.

Afskrivningsgrundlaget er kostpris med fradrag af forventet restværdi efter afsluttet brugstid. Kostprisen omfatter anskaffelsesprisen samt omkostninger direkte tilknyttet anskaffelsen indtil det tidspunkt, hvor aktivet er klar til at blive taget i brug.

Ejendommen matr. 10aq, Lumsås by, Brønshøj Strandvej 2, Lumsås, benyttes til kontor. Ejendommen medtages til kostpris. Der afskrives ikke på ejendom. Offentlig ejendomsvurdering udgør DKK 640.000.

Der indgår forventede brugstider som følger:

Bygninger

Bygningerne er nedskrevet til DKK 0. Værdien ved et eventuelt salg af grund og bygning forventes at være grundens værdi.

Driftsmaskiner	5 år
Boringer	30 år
Transportledning	9 år
Ledningsnet	20 år
Varebil	5 år

(forventet scrapværdi efter 5 år DKK 80.000)

Fortjeneste eller tab ved afhændelse af materielle anlægsaktiver opgøres som forskellen mellem salgspris med fradrag af salgsomkostninger og den regnskabsmæssige værdi på salgstidspunktet. Fortjeneste eller tab indregnes i resultatopgørelsen.

Tilgodehavender

Tilgodehavender måles i balancen til amortiseret kostpris, der sædvanligvis svarer til nominel værdi. Værdien reduceres med nedskrivninger til imødegåelse af forventede tab efter en vurdering af de enkelte tilgodehavender.

Andre værdipapirer og kapitalandele

Værdipapirer indregnet under omsætningsaktiver måles til dagsværdi på balancedagen.

Likvide beholdninger

Omfatter likvide beholdninger samt let realisable værdipapirer med ubetydelig risiko for værdiændringer.

Gældsforpligtelser

Gæld måles til amortiseret kostpris svarende til nominel værdi.

Periodeafgrænsningsposter

Periodeafgrænsningsposter omfatter forudbetalinger af vandafgift fra medlemmer.

Note	Resultatopgørelse	2015 DKK	2014 1.000 DKK
Perioden 1. januar - 31. december			
1	Nettoomsætning	3.041.871	4.081
2	Andre driftsindtægter	48.456	39
3	Driftsomkostninger	-1.030.002	-1.889
	Dækningsbidrag	2.060.325	2.231
4	Salgsfremmende omkostninger	-990	-2
5	Autodrift	-35.973	-26
6	Lokaleomkostninger	-26.953	-47
7	Administrationsomkostninger	-305.068	-247
8	Personaleomkostninger	-1.182.351	-1.177
	Indtjeningsbidrag	508.990	732
9	Afskrivninger, anlægsaktiver	-479.662	-461
	Resultat før finansielle poster	29.328	271
10	Finansielle indtægter	26.951	46
11	Finansielle omkostninger	-4.720	-5
	Årets resultat	51.559	312
Forslag til resultatdisponering:			
	Årets henlæggelse til øvrige reserver	40.000	0
	Overført resultat	11.559	312
	Resultatdisponering i alt	51.559	312

Note	Balance	2015 DKK	2014 1.000 DKK
	Aktiver pr. 31. december		
12	Grunde og bygninger	532.780	533
13	Boringer	593.577	352
14	Produktionsanlæg og maskiner	270.200	309
15	Ledningsnet	5.128.255	5.287
16	Varebil	163.341	181
17	Transportledninger	50.000	100
	Materielle anlægsaktiver	6.738.153	6.762
	Anlægsaktiver i alt	6.738.153	6.762
18	Tilgodehavender fra salg og tjenesteydelser	85.898	166
	Andre tilgodehavender	3.466	31
	Tilgodehavender	89.364	197
19	Andre værdipapirer og kapitalandele	128.112	335
	Værdipapirer og kapitalandele	128.112	335
20	Likvide beholdninger	6.878.373	6.755
	Omsætningsaktiver i alt	7.095.849	7.288
	Aktiver i alt	13.834.002	14.050
	Passiver pr. 31. december		
21	Andelskapital	2.473.000	2.471
22	Tilslutningsindskud	5.906.092	5.885
23	Overført resultat	2.235.634	2.224
	Egenkapital i alt	10.614.726	10.580
	Andre hensatte forpligtelser	97.500	0
	Hensatte forpligtelser	97.500	0
24	Leverandører af varer og tjenesteydelser	511.666	613
25	Skyldig moms	534.862	768
26	Anden gæld	161.399	153
	Periodeafgrænsningsposter	1.913.849	1.936
	Kortfristede gældsforpligtelser	3.121.776	3.470
	Gælds- og hensatte forpligtelser i alt	3.219.276	3.470
	Passiver i alt	13.834.002	14.050
27	Eventualforpligtelser		
28	Pantsætninger og sikkerhedsstillelser		

Note	2015 DKK	2014 1.000 DKK	
1	Nettoomsætning		
	Fast tilslutningsbidrag og vandbidrag	2.347.817	2.425
	Betaling nye målere	0	1.112
	Vandafgift og drikkevandsbidrag	650.296	665
	Gebyrer	4.400	15
	Gebyr u/moms	17.500	20
	Korrektion debitorer	0	-4
	Regulering forudbetalt vandafgift	21.858	-152
	Nettoomsætning i alt	3.041.871	4.081
2	Andre driftsindtægter		
	Ods. Forsyning måleraflysning	39.756	39
	Erstatning cykelsti	8.700	0
	Andre driftsindtægter i alt	48.456	39
3	Driftsomkostninger		
	Nyetableringer	12.406	13
	Rep. og vedligeholdelse, ledningsnet	28.499	129
	Køb af målere, opsætning mv.	4.572	855
	SRO-anlæg, rep. og vedligehold	21.596	0
	Boringer vedligeholdelse	2.000	1
	Vedligeholdelse installationer vandværk	105.418	16
	Indskud til målerbrønd	-8.200	-12
	Grøn afgift	711.829	703
	El	222.077	223
	Elafgift	-106.510	-103
	Andel faste udgifter OLV	0	20
	Køb af vand hos andre forsyninger	5.350	20
	Værktøj og hjælpematerialer	5.460	2
	Vandanalyse	25.205	22
	Noveren	300	0
	Driftsomkostninger i alt	1.030.002	1.889
4	Salgsfremmende omkostninger		
	Gaver og blomster	990	2
	Salgsfremmende omkostninger i alt	990	2
5	Autodrift		
	Brændstof	16.188	13
	Vægtafgift og forsikring	15.233	12
	Vedligeholdelse	4.552	1
	Autodrift i alt	35.973	26

Note	2015 DKK	2014 1.000 DKK
6 Lokaleomkostninger		
Ejendomsskatter	7.776	7
El, vand og gas	1.932	2
Vand	732	2
Vandafledning, kontor	979	0
Fyringsolie	0	18
Vedligeholdelse kontorlokale	0	1
Rengøring	5.019	2
Vedligeholdelse grund	10.515	13
Lokaleomkostninger i alt	26.953	47
7 Administrationsomkostninger		
Kontorartikler/tryksager	7.595	5
Kort digitalisering	32.344	11
EDB-omkostninger	35.898	21
Economic regnskabsprogram	1.908	0
Småanskaffelser	1.541	0
Telefonomkostninger	22.654	35
PBS/NETS	16.989	17
Annoncer	156	0
Gebyr	0	3
Porto	3.628	3
Revisorhonorar	30.750	51
Regnskabsassistance	20.000	10
Landinspektør	3.060	0
Forsikringer	6.839	7
Faglitteratur og tidsskrifter	2.931	3
Kontingenter	3.677	3
F V D	12.485	12
Konstateret tab på debitorer	23.635	-2
Tab debitorer reg. hensættelse	11.000	0
Generalforsamling, forsamlingshus	12.748	12
Generalforsamling, porto	30.752	30
Generalforsamling, tryksager	19.735	18
Bestyrelsesmøder	4.743	8
Kassedifferencer u/moms	0	0
Administrationsomkostninger i alt	305.068	247

Note	2015 DKK	2014 1.000 DKK
8		
Personaleomkostninger		
Lønninger	807.698	801
Bestyrelshonorar	14.500	21
Skattefri godtgørelse, bestyrelse	6.000	0
Tilsyn andre vandværker	-32.500	-31
Vagter, Frits J	58.189	53
Vagter, Alex	48.278	43
Regulering af feriepengeforpligtelse	2.883	-8
Løn og gager	<u>905.048</u>	<u>879</u>
Pensionsafregning, arbejdsgiver	129.598	127
Pensionsafregning, egenbetaling	<u>73.056</u>	<u>73</u>
Pensioner	<u>202.654</u>	<u>200</u>
Arbejdsskedeforsikring	658	0
ATP mv.	11.294	13
Kursusomkostninger, bøger og lignende	0	9
Personaleomkostninger	3.250	0
Bestyrelsesudflugt	33.701	31
Kørselsgodtgørelse bestyrelse	23.129	28
Kørselsgodtgørelse personale	618	17
Arbejdstøj	2.072	2
Databehandling løn	5.128	5
Multimediebeskatning	-5.200	-5
Andre omkostninger til social sikring	<u>74.650</u>	<u>98</u>
Personaleomkostninger i alt	<u>1.182.351</u>	<u>1.177</u>
9		
Afskrivninger, anlægsaktiver		
Boring	21.673	12
Transportledning	50.000	50
Driftsmaskiner og inventar	38.600	39
Rørledning	351.430	339
Automobiler	<u>17.959</u>	<u>21</u>
Afskrivninger, anlægsaktiver i alt	<u>479.662</u>	<u>461</u>
10		
Finansielle indtægter		
Renteindtægt, pengeinstitutter	15.323	23
Renteindtægt, debitorer	0	0
Aktieindkomst med indeholdt udbytteskat	2.140	0
Dagsværdireguleringer, værdipapir	<u>9.488</u>	<u>23</u>
Finansielle indtægter i alt	<u>26.951</u>	<u>46</u>

Note	2015 DKK	2014 1.000 DKK	
11	Finansielle omkostninger		
	Renter, bank	130	0
	Renter, ej skattemæssig fradrag	0	3
	Gebyrer u/moms	3.420	0
	OLV andel af årets resultat	570	2
	Dagsværdireguleringer, værdipapirer	600	0
	Finansielle omkostninger i alt	4.720	5
12	Grunde og bygninger		
	Kontor og grunde:		
	Kontorbygning	481.780	482
	Grunde	51.000	51
	Kostpris 31. december	532.780	533
	Vandværksbygning:		
	Kostpris 1. januar	1.247.623	1.248
	Kostpris 31. december	1.247.623	1.248
	Afskrivninger 1. januar	-1.247.623	-1.248
	Afskrivninger 31. december	-1.247.623	-1.248
	Grunde og bygninger i alt	532.780	533
13	Boringer		
	Kostpris 1. januar	449.100	344
	Tilgang i årets løb	262.950	105
	Kostpris 31. december	712.050	449
	Af- og nedskrivninger 1. januar	-96.800	-82
	Årets af- og nedskrivninger	-21.673	-15
	Afskrivninger 31. december	-118.473	-97
	Boringer i alt	593.577	352
14	Produktionsanlæg og maskiner		
	Kostpris 1. januar	386.577	387
	Kostpris 31. december	386.577	387
	Af- og nedskrivninger 1. januar	-77.777	-39
	Årets af- og nedskrivninger	-38.600	-39
	Afskrivninger 31. december	-116.377	-78
	Produktionsanlæg og maskiner i alt	270.200	309

Note	2015 DKK	2014 1.000 DKK
15 Ledningsnet		
Kostpris 1. januar	11.698.262	11.454
Tilgang i årets løb	192.991	244
Kostpris 31. december	<u>11.891.253</u>	<u>11.698</u>
Af- og nedskrivninger 1. januar	-6.411.568	-6.073
Årets af- og nedskrivninger	-351.430	-339
Afskrivninger 31. december	<u>-6.762.998</u>	<u>-6.411</u>
Ledningsnet i alt	<u>5.128.255</u>	<u>5.287</u>
16 Varebil		
Kostpris 1. januar	199.259	5
Tilgang i årets løb	0	199
Afgang i årets løb	0	-5
Kostpris 31. december	<u>199.259</u>	<u>199</u>
Af- og nedskrivninger 1. januar	-17.959	0
Af- og nedskrivninger på afhændede aktiver	0	3
Årets af- og nedskrivninger	-17.959	-21
Afskrivninger 31. december	<u>-35.918</u>	<u>-18</u>
Varebil i alt	<u>163.341</u>	<u>181</u>
17 Transportledninger		
Kostpris 1. januar	973.237	973
Kostpris 31. december	<u>973.237</u>	<u>973</u>
Af- og nedskrivninger 1. januar	-873.237	-823
Årets af- og nedskrivninger	-50.000	-50
Afskrivninger 31. december	<u>-923.237</u>	<u>-873</u>
Transportledninger i alt	<u>50.000</u>	<u>100</u>
18 Tilgodehavender fra salg og tjenesteydelser		
Tilgodehavender fra salg og tjenesteydelser	22.069	86
Debitorer 4. kvartal	74.829	80
Hensat til forventet tab, salg og tjenesteydelser	-11.000	0
Tilgodehavender fra salg og tjenesteydelser i alt	<u>85.898</u>	<u>166</u>
19 Andre værdipapirer og kapitalandele		
Aktier, Den Danske Bank (kostpris DKK 15.428)	98.712	15
Aktier, Sparekassen Sjælland	29.400	0
Kapitalandele OLV	0	216
Sparekassen Sjælland, Garantbevis	0	30
Værdipapirer, kursregulering	0	74
Andre værdipapirer og kapitalandele i alt	<u>128.112</u>	<u>335</u>

Note	2015 DKK	2014 1.000 DKK	
20	Likvide beholdninger		
	Kasse	2.928	3
	Sparekassen Sjælland	745.550	751
	Nordea	499.000	0
	Sparekassen Sj. 0517 238678	830	0
	DDB 3562891234	164	1.003
	DDB 11903-3	4.149.901	3.513
	J.A.K Andelskasse	740.000	740
	Østjysk Bank	740.000	745
	OLV Danske Bank, 36901	-3	340
	OLV konto modregning	3	-340
	Likvide beholdninger i alt	6.878.373	6.755
21	Andelskapital		
	Andelskapital, primo	2.471.000	2.468
	Kapitalforhøjelse	2.000	3
	Andelskapital i alt	2.473.000	2.471
22	Tilslutningsindskud		
	Indskudskapital, primo	5.885.292	5.856
	Indskud i året	20.800	29
	Tilslutningsindskud i alt	5.906.092	5.885
23	Overført resultat		
	Overført resultat, primo	2.224.075	1.914
	Årets overførte resultat	11.559	312
	Overført resultat i alt	2.235.634	2.224
24	Leverandører af varer og tjenesteydelser		
	OLV	0	28
	Leverandører af tjenesteydelser	98.369	171
	Grøn afgift	382.547	374
	Revisorhonorar	30.750	40
	Leverandører af varer og tjenesteydelser i alt	511.666	613
25	Skyldig moms		
	Skyldig moms, primo	767.631	647
	Udgående moms	761.401	1.082
	Indgående moms	-300.572	-544
	Elafgift	-107.614	-105
	Afregnet moms	-585.984	-312
	Skyldig moms i alt	534.862	768

Note		2015 DKK	2014 1.000 DKK
26	Anden gæld		
	Skyldig A-skat mv.	48.778	43
	Skyldig ATP	1.350	1
	Skyldig FIB	1.487	1
	Afsat skyldige feriepengeforpligtelser	109.784	108
	Anden gæld i alt	161.399	153
27	Eventualforpligtelser		
	Ingen.		
28	Pantsætninger og sikkerhedsstillelser		
	Ingen.		

Bilag til punkt 5:

Budget 2016/2017

<u>Omkostninger (tusinde)</u>	2016-2017 <i>(forslag)</i>	2015 <i>(resultat)</i>
Driftsomkostninger, ekskl. vandafgifter	325	318
Personaleomkostninger (ekskl. honorar og bestyrelses-personalearrangement)	1.132	1.127
Administrationsomkostninger	316	305
Honorar: formand (13.000 kr.) og bestyrelse (5 * 3.000 kr.) inkl. formand		
I alt honorar bestyrelse	28	21
Drift af varebil	60	36
Lokaleomkostninger (kontor)	50	27
Bestyrelses- og personalearrangement	40	34
Salgsfremmende omkostninger	2	1
Underskud grønne afgifter	65	62
Finansielle indtægter	-25	-27
Finansielle omkostninger	5	5
Afskrivninger	500	480
Totale omkostninger	2.498	2.389

Anslåede indtægter 2016-2017

2.480 andelshavere * 730,00 kr. (fast afgift)	1.810.400 kr.
110.000 m3 vand á 6,25 kr.	687.500 kr.
Total	2.497.900 kr.

Bilag til punkt 6:

Forslag til takstblad 1/9 2016 til 31/8 2017 - (Alle beløb er ekskl. moms og afgifter)

Tilslutnings- og sløjfningsudgifter:

Andelsindskud	1.000,00 kr.
Tilslutningsindskud	10.400,00 kr.
Etabl.af målerbrønd i forbindelse med ny stikledning inkl. aftapningshane	4.400,00 kr.
Sløjfning af tilslutning	Efter regning.

Anlægsbidrag i tilfælde af omlægning af ledninger og/eller nyetablering over særlig store afstande samt underskydning fastsættes af bestyrelsen.

Tilslutningsindskud gælder alle ny tilslutninger, også ved udstykning af nye grunde fra en allerede tilsluttet grund.

Løbende udgifter:

Fast tilslutningsbidrag (andelshavere)	730,00 kr.
Vandbidrag pr. m3 (ekskl. afgifter)	6,25 kr.
Grøn afgift pr. m3 p.t.	5,86 kr.
Drikkevandbeskyttelse pr. m3 p.t.	0,39 kr.
Samlet pris p.t. (inkl. afgift, ekskl. moms)	12,50 kr.
Samlet pris p.t. (inkl. afgift, inkl. moms)	15,63 kr.

Det faste tilslutningsbidrag betales af alle andelshavere inkl. tomme grunde og grunde uden aftapningsmulighed.

Strafavgifter (momsfrie, dog ikke luknings- og genåbningsgebyret):

Restancegebyr ved betaling efter den fastsatte tidsfrist, pr. rykker	100,00 kr.
Påmindelse ved manglende betaling ved betalingsaftale, pr. påmindelse	100,00 kr.
Lukningsgebyr ved manglende betaling, ekskl. moms	1.000,00 kr.
Genåbningsgebyr, ekskl. moms	1.000,00 kr.
Brydning af målerplombe medfører, at bestyrelsen fastsætter vandforbrug samt	1.000,00 kr.
Manglende adgang til målerbrønden, herunder manglende rydning	500,00 kr.

Såfremt gæld til vandværket bliver tinglyst, vil tinglysningsafgiften blive pålagt andelshaveren.

Ejer - og lejerskiftegebyr:

Skal vandværket foretage afregningen i forbindelse med ejer- eller lejerskifte beregnes et gebyr. Gebyret beregnes for både sælger og køber eller for til- og fraflytter.	250,00 kr.
---	------------

Betales forfaldne afgifter/gebyrer ikke efter påkrav, afbrydes vandforsyningen i henhold til Regulativet for vandværkerne i Odsherred Kommune.

Ydelser til andre værker

Administration:

Yderby Lyng Vandværk	1.257,52 kr.
Lumsaas Vandværk	1.257,52 kr.

Tilskud til lønudgifter:

Yderby Lyng Vandværk	22.635,00 kr.
Lumsaas Vandværk	7.545,00 kr.

Vedligeholdelse, reparation og henlæggelser i forbindelse med EVA-ejede anlæg:

Yderby Lyng Vandværk	50.300,00 kr.
Lumsaas Vandværk	7.545,00 kr.

Aftalerne, som ligger til grund for ydelserne til andre værker, vil blive fremsendt efter anmodning til kontoret.¹

Målerkontrol (egen):

Gør det til en "god" vane, at kontrollere måleren jævnligt. Notér målervisningerne her:

Dato:	Vand Målervisning: m³	Dato:	EL Målervisning: kwh

¹ Alle ydelser reguleres ud fra nettoforbrugerindekset fra Danmarks Statistik. 1. januar 2015 = 129,6

Information vedr. vandkvalitet

Ebbeløkke Vandværk har 4 borer, som ligger i området øst for Lumsås og nord for Kirkeåsvejen. Vandværket forsyner 2480 forbrugere i området fra Jættestuerne til og med Havnebyen, ekskl. Lumsås.

I 2015 blev der udpumpet ca. 119.066 m³ vand, hvoraf vi har indkøbt 1.187 m³ vand fra Gudmindrup-Højby-Tengslemark Lyngs vandværk (GHT). Vores "eget" behandles i et lukket trykfilter.

Der bliver taget vandprøver iht. gældende lovgivning af Dons Vandanalytiske Laboratorium. Der bliver taget prøver fra vandværket, de større udpumpningssteder samt hos forbrugere, der er valgt af laboratoriet.

Vores vand har et natriumindhold, der svinger fra ca. 75 til 155 mg/l, alt efter hvilke borer der leverer vandet og årstiden. Vandprøver i juli 2015 viste et Natriumindhold på 104 mg/l. Grænseværdien ligger på 175 mg/l.

Parameteret for NVOC svinger fra ca. 4,0 til 4,6, hvor grænseværdien ligger på 4,00 mg/l. Det indkøbte vand svinger fra 3,8 til 5,3.

NVOC ligger generelt højt i hele Odsherred Kommune og skyldes, at hele vores indvindingsområde var gammel havbund for ganske mange år siden. NVOC står for "ikke-flygtigt organisk kulstof" i fagsprog.

Vores vands hårdhedsgrad er 18,0, hvilket svarer til hårdt vand (2-5 er blødt vand, 5-10 mellemhårdt vand, 10-20 hårdt vand, over 20 meget hårdt vand). Vores vand betragtes altså som hårdt vand.

Der er ikke konstateret forurening af pesticider i vores vand.

Vores vand må betragtes som godt vand, hvor vi dog har en mindre forhøjelse af saltindholdet, som trods alt ligger noget under maksimumsgrænsen.

I juli 2015 var der et par prøver afgang værk med anmærkninger fra laboratoriet: farvetal på 8,8 (normalværdi 5) og metan på 0,03 (normalværdi 0,01).

Fra september til december 2015 var der forekomst af coliforme bakterier, og en rapport viste flere kritikpunkter ved 2 af tankene; de er derfor blevet gennemrenoveret i foråret 2016. I den forbindelse er vandet blevet UV-behandlet – noget man skal søge tilladelse til hos kommune og embedslæge og som kræver ugentlige prøver af vandet både før og efter behandlingsanlægget. Renoveringen blev afsluttet i marts 2016 og efter 3 uger med rene prøver, fik vi tilladelse til at nedtage UV-anlægget.

Måleraflæsning



(modelfoto)

Måleraflæsning foregår via vandværkets varebil

Måleraflæsningen foregår ved at køre vandværkets varebil rundt til alle målerne. Måleraflæsningsudstyret er i bilen og registrerer automatisk målervisningerne.

Hvis I ser en lignende bil, som er påført små skilte på begge fordøre, så er det en mulig måleraflæsning.

Aflæsningstidspunkter

Målerne aflæses i starten af hver måned.

Målervisningen, som benyttes til afregning, er den 1. september 20xx kl. 00.00.

Følg med i forbruget

Det er muligt at følge med i vandforbruget via vores hjemmeside (Benyt måler nummeret – se adgangskortet til generalforsamlingen):

2015: [http://eva-vand.dk/?Se dit m%C3%A5nedsforbrug:2015](http://eva-vand.dk/?Se_dit_m%C3%A5nedsforbrug:2015)

2016: [http://eva-vand.dk/?Se dit m%C3%A5nedsforbrug:2016](http://eva-vand.dk/?Se_dit_m%C3%A5nedsforbrug:2016)

Rydning omkring målerbrønden

Vandværket har konstateret, at mange andelshavere ikke friholder, beskærer træer og buske omkring målerbrønden.

Enkelte steder har målerbrønden været dækket af grene og andet affald.

Det skal pointeres, at målerbrønden altid skal være let tilgængelig, og at det jf. takstbladet bliver faktureret, hvis målerbrønden ikke er let tilgængelig.

Bestyrelsen, vandværksbestyreren & måleraflæserne håber med denne opfordring, at der ryddes op omkring målerbrønden.

Leveringsbestemmelser

I det af kommunen godkendte regulativ beskrives retten til forsyning af vand.

Det fremgår ligeledes af regulativet, at enhver forbruger må, uden at have krav på erstatning, tåle de ulemper, der måtte opstå ved svigtende levering som følge af mangler ved anlægget og disses afhjælpning, ved vedligeholdelsesarbejder vedrørende anlægget, herunder ved ledningsbrud, strømsvigt og anden force majeure, eller ved ledningslukninger, reparationer og udskylning af ledninger m.v.

Ved afbrydelse eller genoptagelse af vandforsyningen og ved anden driftsforstyrrelse, herunder ændringer i tryk og kvalitet (enhver forurening) er vandværket, uanset om dette måtte have udvist uagtsomhed, uden ansvar for den erhvervsdrivendes, herunder den erhvervsdrivendes aftageres/klienters/kunders driftstab, avance tab eller andet indirekte tab.

Denne bestemmelse gælder ikke, såfremt vandværket har udvist fortsæt eller grov uagtsomhed.

Den erhvervsdrivende opfordres til at tegne en driftstabsforsikring.

Klagemulighed

Forbrugere kan indbringe klager vedrørende tvister med forsyningen for Konkurrence- og Forbrugerstyrelsen, Carl Jacobsens Vej 35, 2500 Valby.

Klageadgangen er fastsat i forbrugerklagelovens kapitel 5 om mediation (mægling). Indgiver kunden en klage, er omkostningen i første omgang fastsat til 100 kr.

Er der ikke fundet en mindelig løsning ved mediation, kan der klages til Forbrugerklagenævnet. Dette koster 400 kr. Beløbet tilbagebetales, hvis klageren får medhold.

Konkurrence- og Forbrugerstyrelsen kan fastsætte beløbsmæssige over- og undergrænser m.v. for størrelsen på det omtvistede beløb, som betingelse for indbringelse af klager.

Se også vores hjemmeside: <http://eva-vand.dk/?Klagemulighed>

Nyt format af bilag

For at spare porto, vil bilaget i år være i et mindre format end tidligere, men der vil være mulighed for at downloade materialet fra hjemmesiden i A4-format:

http://eva-vand.dk/?Generalforsamling:Generalforsamling_2016

Vandspild koster

- Husk at lukke for vandet, når fritidshuset forlades
- Husk at kontrollere om installationen er tæt – se bagsiden
- Husk at vandspild også koster spildevandsafgift, hhv. kloakafgift eller afledningsafgift
- Gør det til en "god" vane, at kontrollere måleren jævnligt.

"Et godt råd"



Efter nogle konkrete sager, hvor andelshaveren har fået ekstremt høje vandregninger, er det tilrådeligt at kontrollere sin vandmåler jævnligt.

Luk samtlige aftapningshaner i huset, kontroller derefter, at alle flowpile over Flow er slukket. Hvis flowpilene ikke er slukket, er der et problem, idet installationen er utæt. Tilkald en fagmand.

I displayet, hvor vandmængden kan aflæses, vil der stå en oplysning om LEAK, hvis måleren ikke har registeret mindst en sammenhængende time indenfor de seneste 24 timer, hvor der ikke har været vandforbrug. Dvs. at der har været vandforbrug hver time gennem de sidste 24 timer. Dette kan være en indikation på, at installationen er utæt.

Luk for vandet, når huset forlades i længere tid. Om vinteren bør anlægget tømmes for vand.

Med venlig hilsen

Ebbeløkke Vandværk

